ШКОЛЯР

Информационное периодическое издание ГБОУ Уфимская КШИ-92
№3 ноябрь 2017

4 ноября - День народного единства

Историческая справка

В ноябре 1612г. воины народного ополчения под предводительством Кузьмы Минина и Дмитрия Пожарского освободили Москву от польских интервентов и продемонстрировали образец героизма и сплоченности всего народа вне зависимости от происхождения и вероисповедания.

С 1649 по 1917 гг. в память избавления России от иноземных захватчиков в день 4 ноября отмечался праздник Казанской иконы Божьей Матери.

С 1918 по 2004гг. 4 ноября праздником не было, но 7 ноября отмечался День Великой Октябрьской социалистической революции.

С 2005г, 4 ноября отмечается как День народного единства. Это воскрешенный государственный праздник.

День народного единства - молодой праздник, который отмечается пышно и торжественно. Его цель - сплотить жителей России независимо от национальности и социального положения. В этот день граждане страны вспоминают исторические события, устраивают массовые мероприятия, благотворительные акции, развлекательные программы.

Лохматые друзья и не только...

В настоящее время для положительного эффекта в психокоррекционной работе широко внедряются методики анималотерапии: лечение кошками (фелинотерапия), собаками (канистерапия), лошадьми (иппотерапия), дельфинотерапия.

Вот уже более полугода совместно с Уфимской модельной библиотекой и клубом юных собаководов обучающиеся 9б и 9 в классов под руководством классных руководителей Шишкиной С.И. и Кудашевой Д.И. участвуют в удивительном проекте. Воспитанников школы и библиотеку связывает давняя дружба, а в этом году к ним присоединились и четвероногие друзья. Ребята идут легко на контакт с животными и **читают им книги**! Оказалось, собаки–доброжелательные слушатели, никогда не осудят ребят за плохую дикцию, за ошибки в произношении. Первые собаки-слушатели начали появляться в российских библиотеках с 2015 года. Идея пришла к нам из Финляндии, которая позаимствовала ее у Америки. В лидерах этого направления - Петербург и Москва.

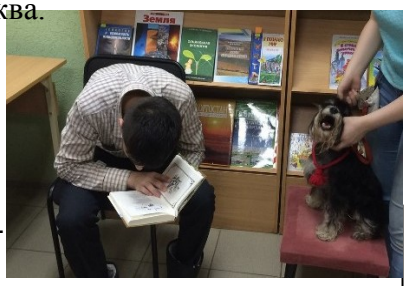

О том, как проходят занятия воспитанников нашей школы, как помогают четвероногие друзья наладить им отношения с окружающим миром и какие позитивные изменения происходят в поведении ребят; обо всем этом рассказала Шишкина Светлана Ильдаровна в интервью газете «Республика Башкортостан» от 3.10.2017г.

Будни интерната

Для 70 обучающихся нашей школы интернат является вторым домом. Каким должен быть дом? «Чистым, теплым, уютным и нескучным» - так считают многие его обитатели»

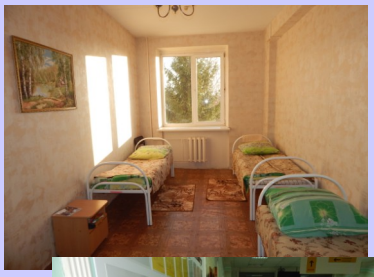

О том , как организована работа интерната, нам рассказала заместитель директора по воспитательной работе Зотова А.А.

Основной задачей интерната является создание коррекционно-развивающей среды для комфортного проживания и развития каждого ребенка. Реализовать это невозможно без хороших бытовых условий. В связи с этим силами воспитателей и родителей был проведен ремонт спальных комнат. Хочется выразить всем большую благодарность за работу, благодаря которой, детей встретили чистые, красивые, светлые комнаты. Одним из обязательных условий работы интерната является строгое соблюдение режима дня. Самоподготовка -один из трудных режимных моментов для детей, т.к. в основе лежит самостоятельный труд каждого ученика. Задача воспитателя– оказать индивидуальную помощь обучающимся в закреплении полученных на уроках знаний, умений и навыков; продолжить работу учителя.

Большое внимание воспитатели уделяют развитию творческих способностей воспитанников. В октябре прошла выставка творческих работ обучающихся «Волшебница осень». Ребята вместе со своими воспитателями проявили огромную фантазию в использовании природных материалов. Такая работа объединяет взрослых и детей, воспитывая у последних трудолюбие, терпение; показывает, как много интересного могут сделать умелые руки. В процессе работы с природным материалом дети познают их свойства, у них развивается образное мышление, воображение.

Интересно и познавательно в интернате проводятся воспитательные часы. На этих занятиях дети обучаются правилам поведения дома, в обществе, на улице; правилам общения; доброжелательному отношению к сверстникам и взрослым; овладевают навыками самообслуживания и содержания в чистоте своего жилища. Благодаря этим занятиям обучающиеся легче адаптируются в социуме.

Лучший по профессии

С 9 по 13 октября 2017 года в городе Тверь состоялся Всероссийский конкурс «Лучший по профессии» среди обучающихся с ментальными нарушениями. Под его эгидой собрались 150 участников из 34 регионов России в возрасте от 14 до 18 лет. Конкурсные мероприятия проходили по 4-м видам профессиональной и трудовой деятельности: «Швейное дело и технология моды», «Растениеводство и ландшафтный дизайн», «Столярное дело», «Кулинария». Конкурс включал выполнение теоретического и практического заданий. За работой участников следили высокопрофессиональные и компетентные специалисты.

Башкортостан представляли две участницы, одна из Бижбулякского района, вторая– ученица нашей школы Галиева Карима.

Подготовила конкурсантку и сопровождала ее в поездке учитель технологии Сахибгареева Елена Фанисовна.

Ответственные за выпуск газеты 11а кл, учитель Латыпова В.Г.